

CONTPAQi

Software empresarial fácil y completo



Para ser más eficiente
en tus procesos

Cuentas con
CONTPAQi

www.contpaqi.com

Carta Técnica



CONTPAQi®
Contabilidad



CONTPAQi®
Bancos

CONTPAQi® Contabilidad-Bancos 13.1.2

Versión: 13.1.2

Liberación: 20 de agosto 2020

Herramientas complementarias: 6.1.1

20200820



Importante

Antes de abrir la empresa en esta versión, te sugerimos respaldar tus empresas, pues a partir de la versión 4.1.1 de **CONTPAQi® Herramientas complementarias**, modifica las bases de datos del **ADD** para aquellas empresas ya creadas en SQL y una vez que lo hagan, no es posible regresar a una versión anterior de **CONTPAQi® Herramientas complementarias**.

Actualización

- Con costo, para versiones 12.2.5 y anteriores, si tu licenciamiento es tradicional.
- Sin costo, en licenciamiento anual con días vigentes.

Esta versión de **CONTPAQi® Contabilidad** incluye la instalación del **AppKey 20.0.3**. Si vas a utilizar esta versión de **CONTPAQi® Contabilidad** en máquinas virtuales, es opcional la instalación del **Servidor de Licencias Común (SLC)**.

Importante: En los sistemas **CONTPAQi®** con **AppKey** versión **13**, el SLC es opcional, sin embargo, si cuentas en ese mismo equipo con sistemas **CONTPAQi®** con versiones anteriores de **AppKey**, sí será necesaria su instalación.



Recuerda

- Al actualizar una versión, es **OBLIGATORIO** cerrar el sistema, sobre todo si cuentas con una versión en Red.
- Programa el proceso de actualización y avisa oportunamente a los usuarios de las terminales antes de ejecutarlo.

Novedades



CONTPAQi®

Contabilidad - Bancos 13.1.2

1

Cambio en Retenciones

El XML de retenciones sólo incluye el *Schema Location* que corresponda al complemento de la retención.

2

Cambio en Diarios y Pólizas

Muestra únicamente los nodos del **REP** asociados a la póliza, cuando ésta tiene asociado un Recibo Electrónico de Pago.

Cambio en el Timbrado de Retenciones

Folio C38427

A partir de esta versión 13.1.2 de **CONTPAQi® Bancos**, se incluyen validaciones orientadas a que los **CFDI de Retenciones** tengan un *Schema Location* correcto. Por lo que al timbrar retenciones, el archivo XML solo contendrá el *Schema Location* del XSD que corresponda al complemento capturado en el documento.

El *Schema Location* del XML solo va a incluir el XSD de retenciones para aquellos CFDI que no tienen complemento, en caso de que sí lo tengan, además del XSD de retenciones va a incluir únicamente el XSD correspondiente al complemento que tenga la retención.

Consideraciones

i En el atributo *SchemaLocation*, si la retención no cuenta con complemento debe venir así:
xsi:schemaLocation="

<http://www.sat.gob.mx/esquemas/retencionpago/1>

<http://www.sat.gob.mx/esquemas/retencionpago/1/retencionpagov1.xsd>"

i Si la retención cuenta con complemento debe venir de la siguiente manera:

xsi:schemaLocation="<http://www.sat.gob.mx/esquemas/retencionpago/1><http://www.sat.gob.mx/esquemas/retencionpago/1/retencionpagov1.xsd>

<http://www.sat.gob.mx/esquemas/retencionpago/1/intereses> <http://www.sat.gob.mx/esquemas/retencionpago/1/intereses/intereses.xsd>"



Importante

Antes de este cambio, en el XML de retenciones se colocaban los XSD de todos los complementos, independientemente del tipo de complemento y aunque lo llevara o no el documento.

A partir del **20 de agosto del 2020**, el **PAC** comenzará a rechazar estos documentos, por lo que se aplicó el cambio en esta versión de **CONTPAQi® Bancos** para que nuestros usuarios puedan timbrar las retenciones sin inconvenientes.

Casos de validación y respuestas posibles

i Cuando una **Retención** contenga *Schemas* adicionales de complementos en el *SchemaLocation* del XML y estos NO existan en el nodo `<retenciones:Complemento>` o bien, la declaración del *namespace* no esté bien definida, se mostrará el siguiente mensaje:

Respuesta al timbrar la retención		
Código	Mensaje	Detalle
301	La estructura del XML es incorrecta.	El atributo xsi:schemaLocation contiene complementos inexistentes en el comprobante o su definición no es correcta.

i Cuando en una **Retención** esté definido correctamente el *SchemaLocation* y existan los complementos correspondientes y NO exista el atributo *xmlns:<prefijoComplemento>* (en donde prefijoComplemento, es el nombre del prefijo del complemento. **Ejemplo:** planesderetiro11, premios, enajenaciondeacciones, etc...), o este último contenga una definición incorrecta, la posible respuesta será la siguiente:

Respuesta al timbrar la retención		
Código	Mensaje	Detalle
301	La estructura del XML es incorrecta.	El atributo xmlns:<prefijoComplemento> no está declarado o no contiene la definición correcta.

i Cuando una **Retención** contenga la definición del *SchemaLocation* correcta, complementos correctos, pero existe un atributo *xmlns:<prefijoComplemento>* (en donde prefijoComplemento, es el nombre del prefijo del complemento. **Ejemplo:** planesderetiro11, premios, enajenaciondeacciones, etc...) que contiene una definición de un complemento que no existe en el comprobante, tendremos la siguiente respuesta:

Respuesta al timbrar la retención		
Código	Mensaje	Detalle
301	La estructura del XML es incorrecta.	El atributo xmlns:<prefijoComplemento> contiene definiciones de complementos inexistentes en el comprobante.



Recomendación

Si en tu empresa realizan el timbrado de retenciones, te sugerimos hacerlo con la versión 13.1.2 de **CONTPAQi® Bancos** para que puedas timbrar tus retenciones adecuadamente.

Cambio en el reporte de Diarios y Pólizas

Folio C37086

A partir de esta versión de **CONTPAQi® Contabilidad**, el reporte **Diarios y Pólizas**, ya muestra únicamente los nodos del **REP** que fueron asociados a la póliza, cuando ésta tiene asociado un **Recibo Electrónico de Pago**.

Lo anterior se realiza bajo los siguientes criterios:

- Muestra únicamente el nodo o los nodos del **REP** relacionados a la póliza.
- De dichos nodos relacionados, mostrará los documentos relacionados al **REP**.
- No se imprimirán los nodos de pago que no se encuentren relacionados a la póliza, aún cuando pertenezcan al mismo comprobante del **REP**, lo que significa que si tiene un **REP** con dos nodos, y únicamente asocia el nodo "2" a la póliza, e igual a los movimientos, el reporte sólo mostrará el nodo "2".

Mejoras CONTPAQi® Contabilidad

Catálogos

Folio D36042-Ticket 2020050810002472

A partir de esta versión ya es posible importar el catálogo de clientes y proveedores de **AdminPAQ®** desde el menú **Catálogo** opción **Importación de Clientes/Proveedores** en empresas con interfaz a dicho sistema.

Anteriormente al tratar de importar dicho catálogo se presentaba el mensaje: *No se pudo crear instancia de SDK/catalogos/segmentonegocio/TclientesSDKsegmentonegocio.*

Esta mejora ayudará a los módulos que utilicen la búsqueda por RFC, como es la importación de proveedores e importación de proveedores desde **AdminPAQ®**.

Otro ticket: 2020042310000152.

Documentos

Folio D38279-Ticket 2020071310004019

Desde esta versión de **CONTPAQi® Contabilidad** y **CONTPAQi® Bancos**, ya se muestra la información del documento administrativo en XML de facturas recibidas, al hacer doble clic sobre dichos documentos desde el **Visor de Documentos Digitales** después de haberlos cargado al **ADD** de una empresa en específico.

XML Recibidos

	Fecha Comprobante	Serie	Folio	RFC Emisor	Nombre Emisor	Moneda	Tipo Cambio	Total
Facturas				BDI061122M83				
Pago	16/10/2019	A	5357			MXN	1.00	464.00
Nómina	27/09/2019	A	5288			MXN	1.00	1,624.00
Retenciones	05/08/2019	A	5106			MXN	1.00	127.60

XML Emitidos

Otros

Documento administrativo

Guardar Ayuda Cerrar

Tipo: ingreso Origen: recibido Versión: 3.3 UUID: 1b9...3b Serie: A
 Código: 11 RFC: BDI... Folio: 53...
 Nombre: LABORATORIO DE ANALISIS CLINICOS Fecha: 16/10/2019
 C.P. 88740
 Moneda: MXN T.Cambio: 1.0
 Uso CFDI: P_01 Método Pago: PUE Forma Pago: 01 Asiento Contable: 2

Clave SAT	Código	Descripción	T.Ope...	Cantidad	Precio Unit...	Importe	Descuento	IVA	IEPS	Retenciones	Total
85121805	1768	Perfil de D... de A...		1.0	\$ 400.00	\$ 400.00	\$ 0.00	\$ 64.00	\$ 0.00	\$ 0.00	\$ 464.00

Tipo de Operación: F3
 Responsable del gasto:
 Segmento de negocio: F3

Fecha	Tipo Póliza	Folio	Concepto	Cargos	Abonos	Pago
16/10/2019	3	22	PROVISION DE COMPRA...	\$ 58,754.00	\$ 58,754.00	0

Subtotal: \$ 400.00
 Descuentos: \$ 0.00
 IEPS: \$ 0.00
 IVA: \$ 64.00
 Locales Ret: \$ 0.00
 Ret. IVA: \$ 0.00
 Ret. ISR: \$ 0.00
 Total: \$ 464.00

El grid de conceptos sólo es editable para facturas con versión 3.3

En versiones anteriores, no se mostraba la información de dichos documentos en algunas empresas, como se observa en la siguiente imagen:

XML Recibidos > Facturas > Encabezado

XML en Línea Cargar XML Exportar ZIP Preliminar Ver XML Ver PDF Asociar Expediente Cerrar

Listado de vistas Fecha: 01/12/2018 A: 31/01/2019

	Fecha Comprobante	Serie	Folio	RFC Emisor	Nombre Emisor	Moneda	Tipo Cambio	Total	Responsable	Proceso
Facturas										
Encabezado	31/01/2019	AFW	361967			MXN	1.00	1,619.36		#2-Provisión d...
Movimientos	31/01/2019									visión d...
Impuestos	31/01/2019	C								visión d...
TODOS LOS CONCEPTOS	31/01/2019	C								visión d...
CONTABILIDAD	30/01/2019	2								visión d...
CONTABILIDAD	30/01/2019	8F								visión d...
IMPUESTOS	29/01/2019	CC								visión d...
Pagos	27/01/2019	PCSF5								visión d...
Nóminas	27/01/2019									visión d...
Retenciones	27/01/2019	3HGCD								visión d...
Facturas	25/01/2019	ICABA								visión d...
Pagos	25/01/2019	ICABA								visión d...
Nóminas	25/01/2019	IBBJE								visión d...
Retenciones	25/01/2019	JY								visión d...
Declaraciones	25/01/2019	8F								visión d...
Otros	25/01/2019	A								visión d...
Otros Documentos	25/01/2019	CDZ								visión d...
	24/01/2019	A								visión d...
	24/01/2019	JY								visión d...
	24/01/2019	ICABA								visión d...
	24/01/2019	ICABA								visión d...
	24/01/2019	A								visión d...
	23/01/2019	TPAS								visión d...
	23/01/2019	PRODR								visión d...
	22/01/2019									visión d...
	22/01/2019									visión d...
	22/01/2019	RA								visión d...
	22/01/2019	FA								visión d...
	22/01/2019									visión d...
	22/01/2019	JY								visión d...
	22/01/2019									visión d...

Documento administrativo

Guardar Ayuda Cerrar

Tipo: _____ Origen: _____ Versión: _____ UUID: _____ Serie: _____
 Código: _____ RFC: _____ Folio: _____
 Nombre: _____ Fecha: _____
 C.P. _____
 Moneda: _____ T.Cambio: _____
 Uso CFDI: _____ Método Pago: _____ Forma Pago: _____ Asiento Contable: _____

Clave SAT	Código	Descripción	T.Ope...	Cantidad	Precio Unit...	Importe	Descuento	IVA	IEPS	Retenciones	Total

Tipo de Operación: F3
 Responsable del gasto:
 Segmento de negocio: F3

Fecha	Tipo Póliza	Folio	Concepto	Cargos	Abonos	Pago

Subtotal: \$
 Descuentos: \$
 IEPS: \$
 IVA: \$
 Locales Ret: \$
 Locales Tras: \$
 Ret. IVA: \$
 Ret. ISR: \$
 Total: \$

El grid de conceptos sólo es editable para facturas con versión 3.3

Instalador

Folio D38226-Ticket 2020080310004714

A partir de esta versión, ya no se pide volver a aceptar el contrato ni seleccionar el tipo de instalación de **CONTPAQi® Contabilidad** o **CONTPAQi® Bancos** cuando se instala una actualización del sistema.

En la versión anterior, se mostraba el contrato y se preguntaba por el tipo de instalación cuando se trataba de una actualización del sistema en algunos entornos y equipos con **Windows® 10** y **Windows® 8** y esto únicamente debería solicitarse al realizar una nueva instalación.

Pólizas

Folio D38306-Ticket 2020080610000203

A partir de esta versión de **CONTPAQi® Contabilidad**, se hicieron optimizaciones para que ya se muestra adecuadamente el importe del IEPS capturado en el **Control de IVA a partir de los CFDI** (asociar movimientos al proveedor) al imprimir la póliza o guardarla por primera vez sin cerrar la ventana de asociación de movimientos al proveedor.

En versiones anteriores del sistema, si un usuario generaba la póliza registrando un importe de IEPS en el **Control de IVA** y sin cerrar la ventana imprimía la póliza, se mostraba vacío dicho importe debido a que se volvía a ejecutar el **Control de IVA**. Por lo que se agregó una validación para que sólo se registre el IEPS al abrir la póliza, si se detectan movimientos en la cuenta de flujo de efectivo.

Folio D38399-Ticket 2020072310000307

A partir de esta versión se realizó una optimización al sistema para que se muestren de forma correcta las asociaciones de los movimientos, en pólizas de ingreso que tengan XML asociados con documentos que ya habían generado antes de actualizarse a la versión 13.0.1 del sistema.

En versiones anteriores, no siempre se mantenían las asociaciones de documentos a nivel de movimientos con sus respectivos CFDI, al actualizar el sistema, provocando lo siguiente:

i Al consultar la póliza y la pestaña 1 de CFDI relacionados, seleccionar un ingreso y ver su documento administrativo, se mostraba un *error de nullpointer*, se cerraba la ventana de póliza y la ventana del documento administrativo se mostraba vacía.

i Al consultar un movimiento de la póliza, no se mostraban las asociaciones con los CFDI.

Otro ticket: 2020071010002615.

Folio D38227-Ticket 2020072910004392

Debido a que desde la versión 13.0.1 de **CONTPAQi® Contabilidad** y **CONTPAQi® Bancos**, se hicieron optimizaciones para que tengas una mejor experiencia al capturar pólizas, sin necesidad de abrir tantas ventanas para cada proceso relacionado, ya no se abre automáticamente la ventana para el registro de pagos al capturar pólizas.

Recuerda que ahora los pagos se registran directamente en las pestañas **1. CFDI Relacionados** y **2. Documentos Bancarios** o desde el botón **Pago** de la ventana **Pólizas**, por lo que a partir de esta versión 13.1.2 del sistema, las opciones para mostrar las ventanas de pago y cobro aparecerán desactivadas, en la redefinición de la empresa, como se observa en la siguiente imagen:

Redefinir empresa [X]

Aceptar Ayuda Cerrar

Nombre de la empresa: *Citelum México, S. A. de C. V.*

1. Generales 2. Fechas y periodos 3. Cuentas y su estructura 4. Pólizas y su captura 5. IVA 6. CSD

Periodos abiertos

Permitir modificar periodos anteriores Permitir modificar periodos futuros

Manejo de pólizas y movimientos

- Calcular número de póliza automáticamente
- Calcular cifra de control
- Usar pólizas estadísticas
- Usar pólizas de orden
- Habilitar diarios en pólizas
- Habilitar diarios en movimientos
- Obligar el diario en movimientos de flujo de efectivo
- Habilitar conceptos en movimientos
- Habilitar referencia en movimientos
- Habilitar moneda extranjera
- Imprimir póliza con formato para contadores
- Al imprimir póliza, incluir información relacionada
- Guardar archivos asociados en el servidor

Captura rápida

- Por omisión pólizas sin afectar
- Habilitar mensajes de advertencia
- Usa búsqueda incremental para cuentas
- Mostrar ventana de asociación de CFDI al capturar la póliza
- Mostrar ventana de pago al capturar la póliza de egresos
- Mostrar ventana de cobro al capturar la póliza de ingresos
- Mostrar la ventana Asociar comprobantes a movimientos en automático

Manejo de importes

IMPORTANTE: Para cambiar el formato de los importes en pólizas debe modificar el formato de cada una de sus monedas en el catálogo de monedas.

Presupuestos

Acumular presupuestos hacia niveles superiores

Acumular ahora...

Decimales para el tipo de cambio

6

* Obligatorio



Toma nota

Esto solo aplica para aquellas empresas con **ADD** en SQL, pues las que tengan **ADD** en *Lucene* seguirán teniendo activas dichas opciones para mostrar la ventana de pagos.

Reportes

Folio D38228-Ticket 2020080410004141

En esta versión de **CONTPAQi® Contabilidad** y **CONTPAQi® Bancos**, se realizaron optimizaciones en ambos sistemas para que tanto los **Reportes**, como el **Visor de Documentos Digitales** y el **Tablero fiscal**, se ejecuten adecuadamente y desplieguen la información sin inconvenientes.

Anteriormente en algunos casos había problemas con la carpeta *fonts*, al cambiar la versión de Java 6 a Java 8, por un error en dicha plataforma y al ejecutar cualquier reporte del sistema se podía presentar la siguiente situación:



Esto era provocado en empresas que venían de 12.1.3 o anteriores del sistema y se actualizaban a versiones 12.2.3 y superiores, debido a que la carpeta *fonts* no se eliminaba de la ruta C:\Program Files (x86)\Compac\rt\lib\fonts y ello era necesario para trabajar adecuadamente.

Archivos de programa (x86) > Compac > rt > lib

Nombre	Fecha de modificación	Tipo	Tamaño
audio	30/07/2020 05:41 a. m.	Carpeta de archivos	
cmm	30/07/2020 05:42 a. m.	Carpeta de archivos	
ext	30/07/2020 05:42 a. m.	Carpeta de archivos	
i386	30/07/2020 05:42 a. m.	Carpeta de archivos	
images	30/07/2020 05:41 a. m.	Carpeta de archivos	
management	30/07/2020 05:42 a. m.	Carpeta de archivos	
security	30/07/2020 05:42 a. m.	Carpeta de archivos	

En caso de que no se elimine la carpeta de *fonts*, se envía el siguiente mensaje:

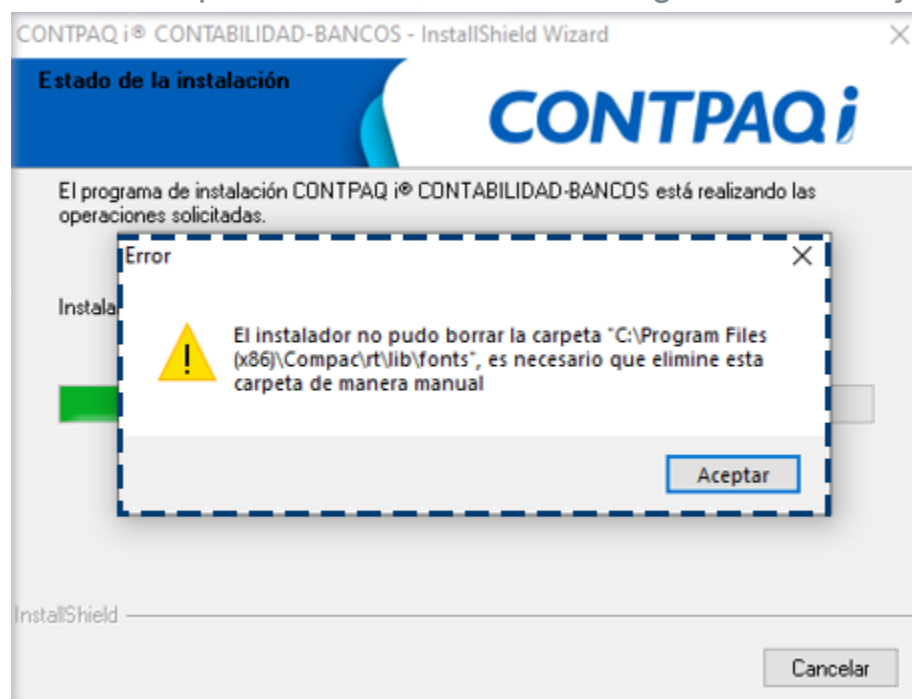

Mejoras CONTPAQi® Bancos

Contabilizador

Folio D38216-Ticket 2020072410001144

A partir de esta versión de **CONTPAQi® Bancos** ya se muestra la ventana **Seleccionar los CFDI del movimiento** en la póliza desde el documento bancario, al contabilizar documentos usando prepólizas.

The screenshot displays the 'Pólizas' window with a menu bar containing options like 'Guardar', 'Nuevo', 'Borrar', 'Restablecer', 'Copiar', 'Imprimir', 'Guardar como Prepóliza', 'Ejecutar Prepóliza', 'ADD', 'Comprobantes', 'Pago', 'Ayuda', and 'Cerrar'. Below the menu, there are navigation instructions: '<Insert> Agregar movimiento | <Enter> Modificar movimiento | <Supr> Eliminar movimiento.' The system origin is identified as 'CONTPAQi® Comercial'. The 'Diario de pólizas' is set to 'F3'. A table lists account details:

Fecha: *	Tipo: *	Número: *	Concepto:
05/08/20	F3 Ingresos	1	

Below this, another table shows account numbers and names:

NO.	CUENTA	NOMBRE
1	102-01-000	Bancos Nacionales
2	106-01-000	Ctas y doctos x cobrar a corto plazo nal

The 'Cifra de Control' is 0. A modal dialog titled 'Seleccionar los CFDI del movimiento' is open, showing a table of CFDI documents to select:

Tipo documento	Forma pago	RFC	Razón social	Folio	Serie	Fecha	Moneda	Total	Pagado
Ingreso	Efectivo	AAA010101AAA	ELVIA LARIOS TORRES	1		05/08/2020	MXN	\$ 1,450.00	

At the bottom of the dialog, there are instructions: '<Enter> Asociar los CFDI seleccionados al movimiento' and '<Esc> Cancelar'. The main window also shows navigation options: '<Insert> Agregar Movimiento | <Enter> Modificar Movimiento | <Supr> Eliminar Movimiento | <Ctrl> Asociar Movimiento'. Below the dialog, a table shows the selected CFDI details:

Tipo CFDI	Fecha	Serie	Folio	Forma Pago	RFC	Razón Social	Total	Pagado	Moneda	Tipo Cambio	Pago	Relacionado	UUID
Ingreso	05/08/2020		1	Efectivo	AAA010101AAA	ELVIA LARIOS TORR...	\$ 1,450.00	\$ 0.00	MXN	1.000000		✓	00000000-d1aa-4138-814a-5028ba448

En la versión anterior del sistema, no se mostraba dicha ventana cuando se timbraban **Recibos Electrónicos de Pago** y se enviaban a **CONTPAQi® Contabilidad** desde **CONTPAQi® Comercial**. Una vez generada la póliza, al abrirla y presionar la tecla **Insert** para agregar un movimiento, se mostraba la ventana **Movimientos de póliza** en lugar de la ventana **Seleccionar los CFDI del movimiento**. a pesar de tener habilitada la opción **Mostrar la ventana Asociar comprobantes a movimientos**, en la pestaña **Pólizas** y su captura de la ventana **Redefinir empresa**.

Otros tickets: 2020073110003898, 2020080610004441.

Documentos

Folio D38302-Ticket 2020080710003619

A partir de esta versión de **CONTPAQi® Bancos**, ya es posible abrir sin inconvenientes las pólizas cuando se captura un nuevo beneficiario desde el documento bancario y se contabiliza usando prepólizas.

En la versión anterior del sistema, después de capturar el nuevo beneficiario en el documento y presionar el botón **Póliza**, se mostraba el mensaje: *Java.Lang.NullPointerException* a pesar de tener habilitada la opción **Permitir captura de benef/pag desde documentos**, en la pestaña **Documentos bancarios** de la ventana **Redefinir empresa**.

Folio D38409-Ticket 2020080410004311

A partir de esta versión ya es posible editar y guardar documentos bancarios de ingreso en dólares en cualquier empresa cuando el tipo de cambio es cero.

En la versión anterior de **CONTPAQi® Bancos**, al abrir documentos de ingreso guardados previamente con tipo de cambio igual a cero y guardarlos nuevamente en una empresa específica, se presentaba el siguiente mensaje:

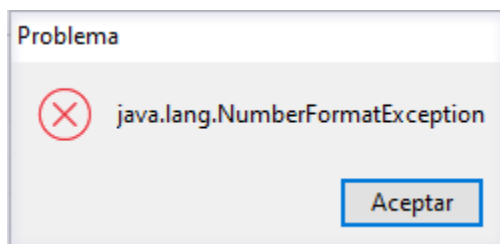

Toma nota

Esta situación se presentaba al tratar de guardar cualquier documento de ingreso con cuenta bancaria en dólares, únicamente cuando el tipo de cambio era igual a cero.

En los casos con tipo de cambio diferente de cero, no se presentaba esta situación.

Folio D38093-Ticket 2020072810000156

A partir de esta versión ya es posible guardar cheques cuando se ingresa a **CONTPAQi® Bancos** con usuarios que tienen un perfil diferente al del SUPERVISOR y con permisos para crear dichos documentos.

En versiones anteriores del sistema, se mostraba el error: *java.lang.nullpointerexception* al guardar cheques, aunque el usuario tuviera todos los permisos habilitados sobre el registro de documentos, cuando dicho usuario tenía un perfil diferente al del SUPERVISOR.

The screenshot shows the 'Usuarios' application window. At the top, there is a toolbar with buttons: Guardar, Nuevo, Borrar, Restablecer, Guardar como perfil, Ayuda, and Cerrar. Below the toolbar, there are input fields for 'Código:*' (3000), 'Nombre:*' (CONTADOR), 'Registro:*' (21/07/20), and an 'Inactivo' checkbox. A 'Seguridad' section contains a 'Clave:' field (masked with asterisks), a 'Perfil:' dropdown menu (set to 'CONTADOR'), and an 'Empresas:' dropdown menu (set to 'Todas las empresas'). Below this is a tabbed interface with five tabs: '1. Documentos', '2. Reportes', '3. Catálogos', '4. Configuración', and '5. Procesos y utilerías'. The '1. Documentos' tab is active, showing a table of permissions. The table has columns for 'Ejec...', 'Crear', 'Borrar', 'Cam...', 'Ver', and 'Tim'. The rows list various document types with checkboxes indicating permissions. A dashed blue box highlights the 'Crear' and 'Borrar' columns for the 'Cheques' row. At the bottom right, there is a note: '* Obligatorio'.

Documentos	Ejec...	Crear	Borrar	Cam...	Ver	Tim
Administrador del almacén digital	<input checked="" type="checkbox"/>					
Cheques		<input checked="" type="checkbox"/>	<input checked="" type="checkbox"/>	<input checked="" type="checkbox"/>	<input checked="" type="checkbox"/>	
Contabilizar CFDI - Asignación de segmentos de c...	<input checked="" type="checkbox"/>					
Contabilizar CFDI - Exportar asientos contables	<input checked="" type="checkbox"/>					
Contabilizar CFDI - Importar asientos contables	<input checked="" type="checkbox"/>					
Depósitos		<input checked="" type="checkbox"/>	<input checked="" type="checkbox"/>	<input checked="" type="checkbox"/>	<input checked="" type="checkbox"/>	
Egresos		<input checked="" type="checkbox"/>	<input checked="" type="checkbox"/>	<input checked="" type="checkbox"/>	<input checked="" type="checkbox"/>	
Ingresos		<input checked="" type="checkbox"/>	<input checked="" type="checkbox"/>	<input checked="" type="checkbox"/>	<input checked="" type="checkbox"/>	
Ingresos no depositados		<input checked="" type="checkbox"/>	<input checked="" type="checkbox"/>	<input checked="" type="checkbox"/>	<input checked="" type="checkbox"/>	
Prepólizas		<input checked="" type="checkbox"/>	<input checked="" type="checkbox"/>	<input checked="" type="checkbox"/>	<input checked="" type="checkbox"/>	
Prepólizas - Bajar prepólizas	<input checked="" type="checkbox"/>					

Folio D38223-Ticket 2020080410002018

En esta versión ya es posible timbrar adecuadamente **Recibos Electrónicos de Pago** desde la terminal especializada de **CONTPAQi® Bancos**, en empresas que realizan interfaz con la versión 13 de **AdminPAQ®** y que a la vez, tienen licencia tradicional.

En versiones anteriores de **CONTPAQi® Bancos**, se mostraba el mensaje: *Error: 1116 Los parámetros de entrada no pueden estar vacíos (Token)* al tratar de timbrar el **REP** y al presionar el botón **Pago** también se podía presentar el mensaje resaltado en la siguiente imagen:

Ingresos Asociación de pagos de CONTPAQ i BANCOS

Selección de nuevo cliente a pagar Pago del cliente Cerrar

Información del documento de CONTPAQ i BANCOS
Ingreso bancario Cuenta 004 Folio: 14 Total: 1.00 Disponibles: 0.00

Información del documento de AdminPAQ
Cliente: 001 Pago del cliente folio 9
Razón social: C1- JOSE ALBERTO VALDEZ SERAFIN XE Moneda: Peso Mexicano
Referencia: 004-14 Tipo cambio: 1.0000 Pago <Ctrl+F6>
Agente: Total: 1.00

Buscar documento: Serie Folio Documentos con fecha mayor o igual 01/01/2020 Cliente a saldó 001
Incluir referencia de los documentos:

Cac000

Access violation at address 33BE5A84 in module 'MGWBANCOSI.DLL'.
Read of address 00000001.

Adoptar

<Ctrl+S> Saldar documentos a partir del más antiguo
<F8> Saldar documento actual
<F5> Actualizar documentos a pagar
<F6> Consultar documento a pagar

TOTALES 27,978.04 1.00

TOTAL Abono 1.00
Total pagos 0.00 -
Saldo (Peso Mexicano) 1.00

Reportes de AdminPAQ <Ctrl+Número>



Toma nota

En el caso de las licencias anuales, no se presentaba esta situación, sólo ocurría con las licencias tradicionales al actualizarse a la versión 13 de **AdminPAQ®**.

Otros tickets: 2020080310001521, 2020080510003364, 2019081410003751.

Reportes

Folio D36515-Ticket 2020051510004421

A partir de esta versión de **CONTPAQi® Bancos**, ya es posible ejecutar de manera correcta el reporte **Auditoria CONTPAQi® Bancos - Comercial**, desde el menú **Reportes**, submenú **Auditoría**, en empresas con interfaz al sistema **CONTPAQi® Comercial**.

En versiones anteriores de **CONTPAQi® Bancos**, al ejecutar el reporte y aceptar el mensaje donde se pide el usuario Supervisor del SDK para abrir el reporte en **Excel®**, se mostraban los siguientes mensajes:

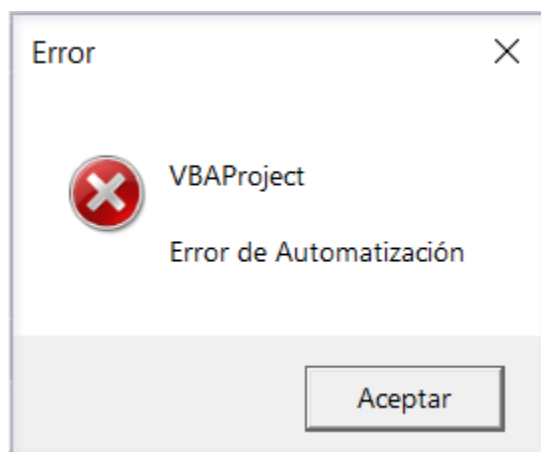
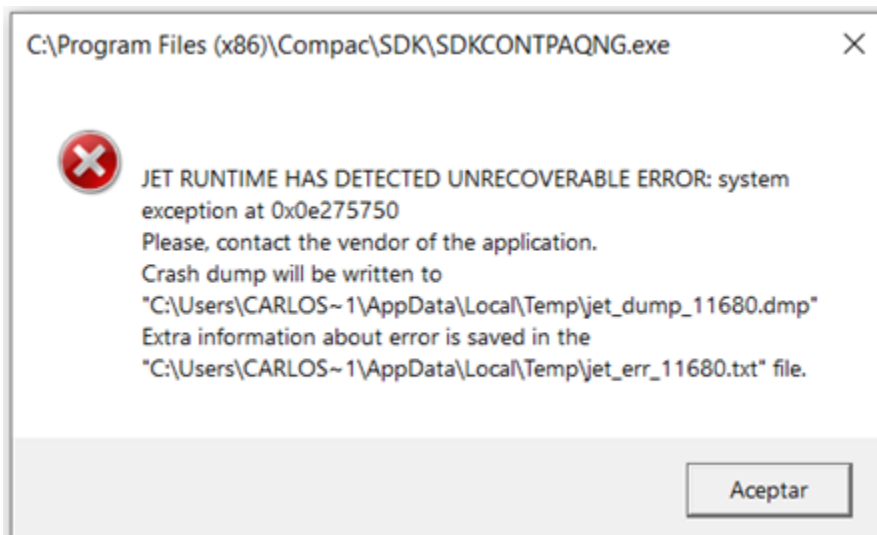

Evalúa este documento

L.I. Gloria Violeta González Vargas
Líder de producto **CONTPAQi® Contabilidad-Bancos**

L.I. Lourdes del Sagrario Hernández Pacheco
Generación de Conocimiento

Nos interesa tu opinión sobre este documento, haz clic [aquí](#)